



วารสารสหกรณ์ออมทรัพย์กรมปศุสัตว์ จำกัด

ปีที่ 24 ฉบับที่ 83 ประจำเดือนมิถุนายน – เดือนกันยายน 2564

บรรณาธิการแถลง



วารสารสหกรณ์ออมทรัพย์กรมปศุสัตว์ จำกัด ฉบับนี้ เป็นฉบับที่ 3 ปี 2564 (มิถุนายน – กันยายน) ได้รับเกียรติจากนางสาวอวีวรรณ วิริยะภาค ประธานผู้แทนสมาชิกสหกรณ์ออมทรัพย์กรมปศุสัตว์ จำกัด ข้าราชการบำนาญ อดีตรองอธิบดีกรมปศุสัตว์ ปัจจุบันดำรงตำแหน่ง อุปนายกสมาคมฌาปนกิจสงเคราะห์สมาชิกสหกรณ์ออมทรัพย์ราชการไทย ให้สัมภาษณ์ถึงการบริการและการบริหารงานของสหกรณ์ ซึ่งกองบรรณาธิการได้รวบรวมเนื้อหาที่น่าสนใจ ทำอย่างไรให้การกู้เงินรวดเร็ว ยิ่งขึ้น สิทธิและหน้าที่ของสมาชิกและสมาชิกสมทบ การตั้งผู้รับโอนประโยชน์ และนานาสาระเกี่ยวกับสหกรณ์ สามารถอ่านรายละเอียดเพิ่มเติมทางเว็บไซต์ [www : dldcoop.com](http://www:dldcoop.com)

หวังเป็นอย่างยิ่งว่าผู้อ่านจะได้รับประโยชน์อย่างเต็มที่ในเนื้อหาของวารสารนี้ และนำไปใช้ประโยชน์ต่อไป หากท่านมีข้อเสนอแนะอันจะเป็นประโยชน์ต่อการพัฒนาวารสารสหกรณ์ออมทรัพย์กรมปศุสัตว์ จำกัด สามารถส่งความเห็นของท่านมาที่ช่องทางสื่อสาร E-mail : dld.cooper@dld.go.th หรือ ID Line : @dldcoop2

น.สพ.เศรษฐเกียรติ กระจ่างวงษ์

ประธานคณะกรรมการการศึกษาและประชาสัมพันธ์

ทำอย่างไร? ให้การกู้เงินรวดเร็วยิ่งขึ้น...



สมาชิกที่ส่งคำขอกู้เงินบางท่านที่ได้รับเงินล่าช้า เนื่องจากต้องส่งคำขอกู้และเอกสารเพิ่มเติมส่งให้กับสหกรณ์ใหม่นั้น ส.อ.ป.จะมาชี้แจงให้ทราบว่า มีสาเหตุอะไรบ้าง

เงินกู้เพื่อเหตุฉุกเฉิน

1. กรอกจำนวนยอดเงินขอกู้รวมจำนวนหลักสิบ

ตามสิทธิการกู้เงินเพื่อเหตุฉุกเฉินกู้ได้ 2 เท่าของเงินได้รายเดือน เช่น ผู้กู้มีเงินได้รายเดือน 15,230 บาท x 2 เท่าของเงินได้รายเดือน = 30,460 บาท การกรอกจำนวนยอดเงินกู้ที่ถูกต้อง = 30,400 บาท (ไม่นับรวมหลักสิบ)

2. การขอกู้เพื่อเหตุฉุกเฉินสัญญาใหม่ (พินัย) ต้องส่งชำระสัญญาเดิมให้ครบ 4 งวด

3. การขอกู้เงินเพื่อเหตุฉุกเฉินหลังจากกู้เงินสามัญไปแล้ว ต้องชำระเงินกู้สามัญครบ 2 งวด จึงจะสามารถกู้เงินเพื่อเหตุฉุกเฉินได้

4. เอกสารประกอบการขอกู้ที่สมาชิกสมทบไม่ได้แนบมา - สลิปเงินได้รายเดือน / หนังสือรับรองการขอกู้เงินเพื่อเหตุฉุกเฉินจากผู้บังคับบัญชา

เงินกู้สามัญ

1. การกรอกจำนวนเงินขอกู้ - กรอกจำนวนเงิน เกินสิทธิ/ ไม่นับรวมหลักสิบ/ ไม่กรอกจำนวนเงิน

2. การลงลายมือชื่อ - ไม่มีลายมือชื่อผู้รับเงิน/ ลายมือชื่อของผู้กู้และผู้ค้ำประกันต้องตรงกันกับสำเนาบัตร

3. กู้เงินตั้งแต่ 1 ล้านบาท ต้องแนบเครดิตบูโร

4. ผู้กู้ที่มีอายุตั้งแต่ 55 ปี ต้องแนบหนังสือสำหรับทายาทของผู้กู้ยินยอมให้หักเงินชำระหนี้สหกรณ์ ตามแบบ สอ.ป.2010 การลงลายมือชื่อของบุตร ผู้กู้ที่ยังไม่บรรลุนิติภาวะ ผู้กู้ต้องลงลายมือชื่อรับรองกำกับได้ชื่อบุตร

5. หนังสือสัญญาต่อท้ายสัญญาเงินกู้ ต้องระบุบุคคลที่เกี่ยวข้องเป็นพี่น้องหรือญาติเท่านั้น

6. แบบสัญญาคำขอและหนังสือสำหรับเงินกู้สามัญ (แบบ สอ.ป.2003) ต้องอยู่ในแผ่นเดียวกัน (หน้า-หลัง)

7. การใช้หนังสือประกันชีวิต ต้องเป็นบริษัท ทิพยประกันภัย จำกัด (มหาชน) ปัจจุบันสหกรณ์ได้ยกเลิกการทำประกันชีวิตบริษัท ไทยสมุทร จำกัด (มหาชน) แล้ว

(เดือนตุลาคม 2563 – เดือนสิงหาคม 2564)



สหกรณ์ออมทรัพย์กรมป่าไม้ จำกัด

สมาชิก 7,069 คน

สมาชิกสมทบ 2,764 คน

รายการ	(ต.ค.63 – ส.ค.64)
สินทรัพย์	6,797,951,293.02
1. เงินสด/เงินฝากธนาคาร	53,731,658.52
2. เงินฝาก/เงินลงทุน/ถือหุ้น	2,616,416,797.91
3. ลูกหนี้เงินกู้ – สุทธิ	4,110,862,478.36
4. ดอกเบี้ยค้างรับ – เงินลงทุน	13,915,347.95
5. อื่นๆ	3,025,010.28
หนี้สินและทุนของสหกรณ์	
1. หนี้สิน	3,157,260,852.73
1) เงินรับฝากจากสมาชิก	3,096,051,033.01
2) เงินรับฝากจากสหกรณ์อื่น	74,548.39
3) เจ้าหนี้เงินกู้ – ตัวสัญญาใช้เงิน ธ.กรุงศรีฯ	-
4) เจ้าหนี้เงินกู้ – ตัวสัญญาใช้เงิน ธ.ทหารไทย	-
5) หนี้สินอื่น	61,135,271.33
2. ทุนของสหกรณ์	3,640,690,440.29
1) ทุนเรือนหุ้น	3,121,529,920.00
2) ทุนสำรอง	319,068,346.64
3) ทุนสะสมตามข้อบังคับ	20,883,021.12
4) กำไรจากการดำเนินงาน	179,209,152.53
รายได้และค่าใช้จ่าย	
1. รายได้	283,050,811.94
1) ดอกเบี้ยรับ-ให้สมาชิกกู้เงิน	248,604,135.45
2) ดอกเบี้ยรับ-สหกรณ์อื่น	7,450,772.61
3) ดอกเบี้ยรับ-เงินลงทุน	24,693,327.95
4) ผลตอบแทนจากการถือหุ้น (ขสอ.)	2,216,765.85
5) อื่นๆ	85,810.08
2. ค่าใช้จ่าย	103,841,659.41
1) ดอกเบี้ยจ่ายเงินฝากสมาชิก/ สหกรณ์อื่น	79,838,464.33
2) ดอกเบี้ยเงินกู้- ตัวสัญญาใช้เงิน ธ.กรุงศรีฯ	53,013.69
3) ดอกเบี้ยเงินกู้- ตัวสัญญาใช้เงิน ธ.ทหารไทย	75,493.17
4) ค่าใช้จ่ายในการบริหารงาน	23,874,688.22

ครั้งที่ 8/2564 วันที่ 29 กรกฎาคม 2564

อนุมัติในหลักการกำหนดวงเงินถอนเงินสด บัญชีเงินฝาก
หน้าเคาน์เตอร์ ดังนี้

1. กำหนดให้สมาชิกถอนเงินสดหน้าเคาน์เตอร์ วงเงินไม่เกิน 20,000.00 บาท
2. กรณีถอนเงินฝากวงเงินเกินกว่า 20,000.00 บาทขึ้นไป ให้โอนเข้าบัญชีธนาคารพาณิชย์ของสมาชิก
3. เริ่มใช้ตั้งแต่วันที่ 1 กันยายน 2564 เป็นต้นไป

ครั้งที่ 9/2564 วันที่ 25 สิงหาคม 2564

อนุมัติและเห็นชอบ ดังนี้

1. ประเภทเงินกู้สามัญโดยใช้มูลค่าหุ้น ไม่เกินร้อยละเก้าสิบของมูลค่าหุ้นที่มีอยู่ในสหกรณ์

- 1) อัตราดอกเบี้ยร้อยละ 5.30 ต่อปี (ไม่ได้รับเฉลี่ยคืน)
- 2) วิธีการผ่อนผัน

(1) ดันเงิน : ไม่ต้องส่งชำระต้นเงินเป็นประจำทุกเดือน
แต่ทั้งนี้ ต้องชำระต้นเงินคืนสหกรณ์

เสร็จสิ้นภายใน 150 วัน

(2) ดอกเบี้ย : ผ่อนชำระเป็นประจำทุกเดือน

2. แบบคำขอและหนังสือกู้สำหรับเงินกู้สามัญ ภายในไม่เกินมูลค่าหุ้น (แบบ สอป.2024)

3. ตั้งแต่วันที่ 1 ตุลาคม 2564 เป็นต้นไป

1. อนุมัติอัตราดอกเบี้ยเงินกู้สมาชิกผู้ค้าประกันหรือบุคคลอื่นที่รับใช้หนี้แทนสมาชิก ดังนี้

- จากเดิม อัตราดอกเบี้ยร้อยละ 3.125 ต่อปี
- เป็น อัตราดอกเบี้ยร้อยละ 3.13 ต่อปี

2. เห็นชอบเริ่มใช้ตั้งแต่ 1 มิถุนายน 2564 เป็นต้นไป

ครั้งที่ 10/2564 วันที่ 28 กันยายน 2564

อนุมัติและเห็นชอบขยายระยะเวลาการให้สวัสดิการเพื่อช่วยเหลือสมาชิกและสมาชิกสมทบที่ได้รับผลกระทบจากการแพร่ระบาดของโรคติดเชื้อไวรัสโคโรนา 2019 (COVID – 19) ตั้งแต่วันที่ 1 ตุลาคม 2564 ถึงวันที่ 31 ธันวาคม 2564

สิทธิและหน้าที่ของสมาชิกและสมาชิกสมทบ

3

ด้วยข้อบังคับสหกรณ์ออมทรัพย์กรมปศุสัตว์ จำกัด พ.ศ. 2545 แก้ไขเพิ่มเติม (ฉบับที่ 7) พ.ศ. 2558 ข้อ 36. สิทธิและหน้าที่ของสมาชิก และแก้ไขเพิ่มเติม (ฉบับที่ 9) พ.ศ. 2561 ข้อ 48/1 สิทธิและหน้าที่ของสมาชิกสมทบ ทั้งนี้เพื่อให้สอดคล้องและเป็นไปตามกฎหมายว่าด้วยสหกรณ์ ดังนี้

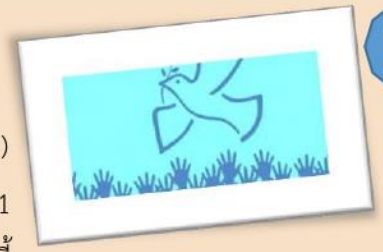

สิทธิของสมาชิก

1. เข้าร่วมประชุมใหญ่ เพื่อเสนอความคิดเห็นหรือออกเสียงลงคะแนน
 2. เข้าชื่อเรียกประชุมใหญ่วิสามัญ
 3. มีสิทธิสมัครรับเลือกตั้งเป็นกรรมการดำเนินการสหกรณ์ หรือมีสิทธิเสนอหรือได้รับเลือกตั้งเป็นผู้ตรวจสอบกิจการสหกรณ์
- เว้นแต่ผู้มีสิทธิสมัครรับเลือกตั้งเป็นกรรมการดำเนินการสหกรณ์ จะต้องมียุทธศาสตร์การเป็นสมาชิกสหกรณ์ ตั้งแต่ 3 ปีขึ้นไป
4. ได้รับการบริการทางธุรกิจและทางวิชาการจากสหกรณ์
 5. สิทธิอื่นๆ ที่กำหนดไว้ในกฎหมายว่าด้วยสหกรณ์ ข้อบังคับและระเบียบของสหกรณ์

หน้าที่ของสมาชิก

1. ปฏิบัติตามกฎหมายว่าด้วยสหกรณ์ ระเบียบ ข้อบังคับ มติและคำสั่งของสหกรณ์
2. เข้าร่วมประชุมทุกครั้งที่สหกรณ์นัดหมาย
3. ส่งเสริมสนับสนุนกิจการของสหกรณ์ เพื่อให้สหกรณ์เป็นองค์กรที่เข้มแข็ง
4. สอดส่องดูแลกิจการของสหกรณ์
5. ร่วมมือกับคณะกรรมการดำเนินการสหกรณ์พัฒนาสหกรณ์ให้เจริญรุ่งเรืองและมั่นคง



สิทธิของสมาชิกสมทบ

1. ถือหุ้นตามจำนวนที่สหกรณ์กำหนด
2. มีสิทธิฝากเงินกับสหกรณ์ได้ทุกประเภทตามระเบียบที่สหกรณ์ออมทรัพย์กรมปศุสัตว์ จำกัด กำหนด
3. มีสิทธิกู้เงินและค้ำประกันเงินกู้ตามระเบียบที่สหกรณ์ออมทรัพย์กรมปศุสัตว์ จำกัด กำหนด
4. มีสิทธิได้รับเงินปันผลและเงินเฉลี่ยคืนเช่นเดียวกับสมาชิก
5. เข้าร่วมสังเกตการณ์ในที่ประชุมใหญ่สามัญประจำปีของสหกรณ์
6. รับบริการทางวิชาการจากสหกรณ์ และสิทธิอื่นๆ ที่กำหนดไว้ในกฎหมายว่าด้วยสหกรณ์และข้อบังคับของสหกรณ์



ไม่ให้สิทธิสมาชิกสมทบ

1. ห้ามนับชื่อเข้าองค์ประชุมในการประชุมใหญ่
2. ห้ามออกเสียงในเรื่องใดๆ
3. ห้ามเป็นกรรมการดำเนินการสหกรณ์

หน้าที่ของสมาชิกสมทบ

1. ต้องชำระค่าหุ้นรายเดือนตั้งแต่เดือนแรกที่เข้าเป็นสมาชิกในอัตราที่กำหนดไว้ในระเบียบของสหกรณ์
2. ปฏิบัติตามกฎหมาย ระเบียบ ข้อบังคับ มติ และคำสั่งของสหกรณ์
3. ส่งเสริมสนับสนุนกิจการของสหกรณ์ เพื่อให้สหกรณ์เป็นองค์กรที่เข้มแข็ง
4. ร่วมมือกับคณะกรรมการดำเนินการสหกรณ์พัฒนาสหกรณ์ให้เจริญรุ่งเรืองและมั่นคง

บทสัมภาษณ์ “สมาชิกสหกรณ์”



นางสาววิวรรณ วิริยะภาค
ประธานผู้แทนสมาชิก
สหกรณ์ออมทรัพย์กรมปศุสัตว์

สหกรณ์ออมทรัพย์กรมปศุสัตว์ จำกัด ได้รับเกียรติจากนางสาววิวรรณ วิริยะภาค ประธานผู้แทนสมาชิกสหกรณ์ออมทรัพย์กรมปศุสัตว์ จำกัด ข้าราชการบำนาญ อธิบดีรองอธิบดีกรมปศุสัตว์ ปัจจุบันดำรงตำแหน่งอุปนายกสมาคมกานกิสงเคราะห์สมาชิกสหกรณ์ออมทรัพย์ราชการไทย ให้สัมภาษณ์ถึงการบริการและการบริหารงานของสหกรณ์ ดังนี้

ถาม : สวัสดีค่ะ คุณวิวรรณ วิริยะภาค ประธานผู้แทนสมาชิกสหกรณ์ออมทรัพย์กรมปศุสัตว์ จำกัด สมัครงานสมาชิกสหกรณ์ออมทรัพย์กรมปศุสัตว์ จำกัด ตั้งแต่ปีพ.ศ.ไหนคะ ?

ตอบ : เป็นสมาชิกตั้งแต่ปีพ.ศ. 2539 ประมาณ 25 ปีแล้วค่ะ

ถาม : มีเหตุจูงใจอย่างไรถึงสมัครงานสมาชิก ?

ตอบ : เพราะเห็นว่าสหกรณ์เป็นสถาบันที่เกิดจากการรวมตัวของสมาชิก โดยมีวัตถุประสงค์เพื่อช่วยเหลือซึ่งกันและกัน ทั้งมีสวัสดิการดี ๆ ให้กับสมาชิก

ถาม : ตลอดเวลาที่เป็นสมาชิก เคยใช้บริการ หรือร่วมกิจกรรมใดบ้างกับสหกรณ์ ?

ตอบ : เมื่อเป็นสมาชิก ก็ต้องชำระค่าหุ้นรายเดือน มีใช้บริการฝาก – ถอน บัญชีออมทรัพย์และกู้เงินสหกรณ์ รวมทั้งเคยร่วมเป็นกรรมการดำเนินการสหกรณ์

ถาม : คิดว่าสหกรณ์ให้ประโยชน์อะไรบ้าง ?

ตอบ : สมาชิกได้ประโยชน์มากมาย เช่น สามารถยื่นขอกู้สามัญหรือกู้ฉุกเฉินในยามจำเป็นที่ไม่สามารถหาเงินได้ทัน เงินกู้สหกรณ์ ดอกเบี้ยต่ำกว่าธนาคารพาณิชย์ และไม่ต้องใช้หลักทรัพย์ค้ำประกัน เพียงใช้บุคคลค้ำประกัน สิ้นปีก็จะได้รับเงินปันผลจากหุ้นที่มีอยู่และเงินเฉลี่ยคืนจากดอกเบี้ยเงินกู้ นอกจากนี้ยังมีสวัสดิการอื่น ๆ เช่น ให้ความช่วยเหลือสมาชิกที่ประสบภัยพิบัติ สนับสนุนทุนการศึกษาของบุตรสมาชิก มีการจัดสัมมนาให้ความรู้เพื่อนสมาชิก มีส่วนร่วมช่วยเหลือสังคม (CSR, ตั้งตู้ปันสุข) รวมถึงเงินบำเหน็จดำรงชีพสำหรับสมาชิก เงินสงเคราะห์กรณีสมาชิก/คู่สมรสถึงแก่กรรม ไม่สามารถบรรยายได้หมด

ถาม : สมาชิกมีส่วนร่วมในการบริหารงานสหกรณ์อย่างไรบ้าง ?

ตอบ : สมาชิกมีส่วนร่วมในการบริหารสหกรณ์ โดยการสมัครงานรับเลือกตั้งเป็นคณะกรรมการดำเนินการสหกรณ์ และรวบรวมความคิดเห็น ข้อเสนอแนะ หรือสมัครงานเป็นผู้แทนสมาชิก เพื่อนำปัญหาต่าง ๆ ของเพื่อนสมาชิกมาระดมความคิดเห็นนำไปสู่การแก้ไขหรือปรับปรุงการดำเนินงานของสหกรณ์

ถาม : คิดว่าสหกรณ์ควรปรับปรุงการบริการอะไร ?

ตอบ : สหกรณ์ดำเนินงานตามพ.ร.บ.สหกรณ์ พ.ศ. 2542 ภายใต้การกำกับดูแลของกรมส่งเสริมสหกรณ์ จึงมีความมั่นคง โปร่งใส การปรับปรุงบริการต้องให้ทันกับสถานการณ์ที่เปลี่ยนแปลง เช่น การใช้เทคโนโลยีและสารสนเทศให้เป็นประโยชน์มากขึ้น ลดการเดินทางของสมาชิก การส่งสารสู่สมาชิกที่เจ็บป่วยหรือชราภาพที่ไม่สามารถช่วยเหลือตัวเองเพื่อให้กำลังใจ

ถาม : สุดท้าย อยากฝากอะไรให้เจ้าหน้าที่สหกรณ์ปรับปรุงอะไรบ้าง ?

ตอบ : เจ้าหน้าที่สหกรณ์ทุกคนน่ารัก ตั้งใจบริการ แต่งานสหกรณ์ค่อนข้างซับซ้อน จำนวนสมาชิกมาก อาจบริการไม่ทั่วถึง แต่ทุกคนก็ไม่ท้อถอย ถ้าจะปรับปรุงก็ขอให้ทุกคนอดทน อดกลั้น และบริการสมาชิกด้วยมธุรสวาจา





การตั้งผู้รับโอนประโยชน์

การตั้งผู้รับโอนประโยชน์ เพื่อประโยชน์ของทายาทเมื่อสมาชิกถึงแก่ความตาย ได้กำหนดไว้ในข้อบังคับสหกรณ์ออมทรัพย์ กรมปศุสัตว์ จำกัด พ.ศ. 2545 ข้อ 40 ดังนี้

ข้อ 40. การตั้งผู้รับโอนประโยชน์ สมาชิกจะทำเป็นหนังสือตั้งบุคคลหนึ่งหรือหลายบุคคล เพื่อให้เป็นผู้รับโอนประโยชน์ ซึ่งตนมีอยู่ในสหกรณ์ในเมื่อตนถึงแก่ความตาย มอบให้สหกรณ์ถือไว้ หนังสือตั้งผู้รับโอนประโยชน์ดังว่านี้ ต้องทำตามลักษณะพินัยกรรม

ถ้าสมาชิกประสงค์จะเพิกถอน หรือเปลี่ยนแปลงบุคคลผู้รับโอนประโยชน์ที่ได้ทำไว้แล้ว ก็ต้องทำเป็นหนังสือตามลักษณะดังกล่าวในวรรคหนึ่งมอบให้สหกรณ์ถือไว้เช่นกัน

เมื่อสมาชิกตาย และสหกรณ์ได้รับทราบแล้วให้สหกรณ์แจ้งให้ผู้รับโอนประโยชน์ตามความในวรรคหนึ่งหรือวรรคสองแล้วแต่กรณีทราบ และสหกรณ์จะจ่ายเงินค่าหุ้น เงินรับฝาก เงินปันผล เงินเฉลี่ยคืน และเงินผลประโยชน์ หรือเงินอื่นใดบรรดาที่สมาชิกผู้ตายมีอยู่ในสหกรณ์ให้แก่ผู้รับโอนประโยชน์ที่ได้ตั้งไว้ หรือถ้ามีได้ตั้งไว้ ก็คืนให้แก่บุคคลที่ได้นำหลักฐานมาแสดงเป็นที่พอใจคณะกรรมการดำเนินการสหกรณ์ว่าเป็นทายาทผู้มีสิทธิได้รับเงินจำนวนดังกล่าวนั้น ทั้งนี้ ตามข้อกำหนดในข้อ 46 และข้อ 47

ให้ผู้รับโอนประโยชน์หรือทายาทตามในวรรคสาม ยื่นคำขอรับเงินประโยชน์ต่อสหกรณ์ภายในกำหนดหนึ่งปีนับแต่วันที่สมาชิกตายหรือได้รับแจ้งจากสหกรณ์ โดยให้แนบสำเนารมบัตรที่ทางราชการออกให้และรับรองความถูกต้องแสดงว่าสมาชิกนั้นๆ ได้ถึงแก่ความตายไปประกอบการพิจารณาด้วย เมื่อคณะกรรมการดำเนินการสหกรณ์ได้พิจารณาและอนุมัติแล้ว สหกรณ์จะจ่ายเงินผลประโยชน์ดังกล่าวภายในสี่สิบห้าวัน

ในกรณีผู้มีสิทธิรับเงินผลประโยชน์ไม่ยื่นคำขอรับเงินผลประโยชน์ หรือผู้ที่มีชื่อเป็นผู้รับโอนประโยชน์ที่สมาชิกได้จัดทำให้สหกรณ์ถือไว้ไม่มีตัวอยู่ก็ดี เมื่อพ้นกำหนดอายุความสิบปีแล้วให้สหกรณ์โอนจำนวนเงินดังกล่าวไปสมทบเงินทุนสำรองของสหกรณ์ทั้งสิ้น

สมาชิกหรือสมาชิกสมทบท่านใดที่ยัง**ไม่ได้ทำหนังสือแสดงเจตนาการตั้งผู้รับโอนประโยชน์ หรือประสงค์จะเปลี่ยนแปลงผู้รับโอนประโยชน์** สามารถดาวน์โหลดบนเว็บไซต์สหกรณ์ [www : dldcoop.com](http://www.dldcoop.com)

ดาวน์โหลด



แบบฟอร์มฝ่ายอำนวยการ

เมื่อกรอกรายละเอียดเรียบร้อยแล้ว โปรดส่งให้กับสหกรณ์ออมทรัพย์กรมปศุสัตว์ จำกัด เก็บไว้เป็นหลักฐาน เพื่อประกอบการอนุมัติจ่ายเงินผลประโยชน์ให้แก่ทายาทเมื่อสมาชิกถึงแก่ความตาย



การแต่งตั้งผู้สอบบัญชีสหกรณ์

การคัดเลือกผู้สอบบัญชีสหกรณ์

สหกรณ์ที่ถึงเกณฑ์จัดจ้างผู้สอบบัญชีภาคเอกชน จะต้องคัดเลือกผู้สอบบัญชีสหกรณ์เป็นประจำทุกปีในที่ประชุมใหญ่สามัญประจำปี ทั้งนี้ สหกรณ์ต้องปฏิบัติตามคู่มือสหกรณ์ที่จัดจ้างผู้สอบบัญชีภาคเอกชน ปี 2554 และนำเสนอชื่อผู้สอบบัญชีที่สหกรณ์คัดเลือกให้นายทะเบียนสหกรณ์แต่งตั้งเป็นผู้สอบบัญชีสหกรณ์

เกณฑ์การแต่งตั้งผู้สอบบัญชีสหกรณ์

ผู้สอบบัญชีภาคเอกชนที่สหกรณ์คัดเลือกจะได้รับการแต่งตั้งจากนายทะเบียนสหกรณ์ให้เป็นผู้สอบบัญชีสหกรณ์ เมื่อมีคุณสมบัติเป็นไปตามระเบียบกรมตรวจบัญชีสหกรณ์ ว่าด้วยหลักเกณฑ์การพิจารณาและวิธีการเสนอชื่อผู้สอบบัญชีภาคเอกชนเพื่อแต่งตั้งเป็นผู้สอบบัญชีสหกรณ์ พ.ศ. 2554 ลงวันที่ 23 กันยายน 2554 ระเบียบกรมตรวจบัญชีสหกรณ์ ว่าด้วยหลักเกณฑ์การพิจารณาและวิธีการเสนอชื่อผู้สอบบัญชีภาคเอกชนเพื่อแต่งตั้งเป็นผู้สอบบัญชีสหกรณ์ (ฉบับที่ 2) พ.ศ. 2555 และหนังสือกรมตรวจบัญชีสหกรณ์ ที่ กษ 0404/พ.8 ลงวันที่ 30 พฤศจิกายน 2555 เรื่อง คำแนะนำในการปฏิบัติตามระเบียบกรมตรวจบัญชีสหกรณ์ ว่าด้วยหลักเกณฑ์การพิจารณาและวิธีการเสนอชื่อผู้สอบบัญชีภาคเอกชน เพื่อแต่งตั้งเป็นผู้สอบบัญชีสหกรณ์ (ฉบับที่ 2) พ.ศ. 2555 ดังนี้

- รับงานสอบบัญชีสหกรณ์ที่มีบัญชีสิ้นสุดวันเดียวกัน ไม่เกิน 5 สหกรณ์
- ไม่อยู่ในสังกัดเดียวกับผู้ตรวจสอบกิจการ หรือนิติบุคคลที่รับงานตรวจสอบกิจการของสหกรณ์นั้น
- เป็นผู้สอบบัญชีสหกรณ์เดียวกัน ไม่เกิน 3 ปีบัญชีติดต่อกัน
- กรณีรับงานสอบบัญชีสหกรณ์ที่มีบัญชีสิ้นสุดวันเดียวกันเกินกว่า 2 สหกรณ์ ต้องมีผู้ช่วยผู้สอบบัญชีที่

ปฏิบัติงานในฐานะหัวหน้าสายสอบบัญชีสหกรณ์ที่ผ่านการอบรมจากกรมตรวจบัญชีสหกรณ์ อย่างน้อย 1 คน ขึ้นไป ทั้งนี้ หัวหน้าสายสอบบัญชีสหกรณ์แต่ละรายจะรับผิดชอบปฏิบัติงานในฐานะหัวหน้าสายสอบบัญชีสหกรณ์ ที่มีบัญชีสิ้นสุดวันเดียวกันไม่เกิน 3 สหกรณ์

ที่มา : <https://www.cad.go.th>





คุณสมบัติและลักษณะต้องห้ามของผู้ตรวจสอบกิจการ

ตามระเบียบนายทะเบียนสหกรณ์ ว่าด้วยการตรวจสอบกิจการของสหกรณ์ พ.ศ. 2563 เพื่อให้การตรวจสอบกิจการของสหกรณ์มีประสิทธิภาพ เหมาะสมกับขนาดและประเภทของสหกรณ์ ที่กำหนดไว้ในราชกิจจานุเบกษา ลงวันที่ 9 ธันวาคม 2563 มีดังนี้

คุณสมบัติ

1. เป็นสมาชิกของสหกรณ์นั้น หรือบุคคลภายนอก ที่ได้รับการเลือกตั้งจากที่ประชุมใหญ่ของสหกรณ์
2. ผ่านการอบรมหลักสูตรที่เกี่ยวข้องกับการตรวจสอบกิจการจากกรมตรวจบัญชีสหกรณ์ หรือหน่วยงานอื่นที่ได้รับการรับรองหลักสูตรจากกรมตรวจบัญชีสหกรณ์ กรณีคณะผู้ตรวจสอบกิจการของสหกรณ์ออมทรัพย์และสหกรณ์เครดิตยูเนียนขนาดใหญ่ ต้องมีอย่างน้อยหนึ่งคนที่มีคุณวุฒิการศึกษาระดับปริญญาตรีด้านการเงิน การบัญชี การบริหารธุรกิจ เศรษฐศาสตร์

ลักษณะต้องห้าม



1. เป็นคนไร้ความสามารถ หรือคนเสมือนไร้ความสามารถ
2. เป็นบุคคลล้มละลายหรือเคยเป็นบุคคลล้มละลายทุจริต
3. เคยได้รับโทษจำคุกโดยคำพิพากษาถึงที่สุดให้จำคุก เว้นแต่เป็นโทษสำหรับความผิดที่ได้กระทำโดยประมาท หรือความผิดลหุโทษ
4. เคยถูกไล่ออก ปลดออก หรือให้ออกจากราชการ องค์กรหรือหน่วยงานของรัฐ หรือเอกชนฐานทุจริตต่อหน้าที่
5. เคยถูกให้ออกจากการเป็นสมาชิกสหกรณ์นั้น หรือสหกรณ์อื่น
6. เคยถูกให้พ้นจากตำแหน่งกรรมการหรือขาดจากการเป็นผู้ตรวจสอบกิจการหรือมีคำวินิจฉัยเป็นที่สุดท้ายให้พ้นจากตำแหน่งกรรมการ หรือขาดจากการเป็นผู้ตรวจสอบกิจการของสหกรณ์นั้น หรือสหกรณ์อื่น
7. เคยถูกที่ประชุมใหญ่มีมติให้ถอดถอนออกจากตำแหน่งกรรมการหรือผู้ตรวจสอบกิจการ เพราะเหตุทุจริตต่อหน้าที่ของสหกรณ์นั้น หรือสหกรณ์อื่น
8. เป็นผู้จัดการหรือเจ้าหน้าที่ของสหกรณ์นั้น หรือสหกรณ์อื่น หรือเคยถูกให้ออกจากตำแหน่งผู้จัดการหรือเจ้าหน้าที่ของสหกรณ์นั้น หรือสหกรณ์อื่นฐานทุจริตต่อหน้าที่
9. เป็นคู่สมรส บุตร บิดามารดาของกรรมการ หรือผู้จัดการ หรือเจ้าหน้าที่ของสหกรณ์นั้น
10. เป็นกรรมการของสหกรณ์นั้น เว้นแต่ได้พ้นจากตำแหน่งกรรมการมาแล้วไม่น้อยกว่าสองปีบัญชีของสหกรณ์

11. เป็นผู้สอบบัญชี หรือผู้ช่วยผู้สอบบัญชี หรือบุคคลที่อยู่ในสังกัดนิติบุคคลที่รับงานสอบบัญชีของสหกรณ์ ในปีบัญชีนั้น เว้นแต่ได้พ้นจากการเป็นผู้สอบบัญชี หรือผู้ช่วยผู้สอบบัญชีหรือลาออกจากนิติบุคคลที่รับงานสอบบัญชี สหกรณ์นั้นมาแล้วไม่น้อยกว่าหนึ่งปี

12. เป็นผู้อยู่ระหว่างการถูกสั่งพัก หรือเพิกถอนใบอนุญาตเป็นผู้สอบบัญชีรับอนุญาต

13. เป็นผู้อยู่ระหว่างการถูกสั่งพัก หรือขีดชื่อออกจากทะเบียนรายชื่อผู้สอบบัญชีรับอนุญาต หรือบุคคลอื่นของ กรมตรวจบัญชีสหกรณ์ สมาชิกของสหกรณ์นั้น หรือบุคคลภายนอกซึ่งเป็นบุคคลธรรมดาหรือนิติบุคคลที่ได้รับการเลือกตั้งจาก ที่ประชุมใหญ่ของสหกรณ์

วาระการดำรงตำแหน่ง และการขาดจากการเป็นผู้ตรวจสอบกิจการ



วาระการดำรงตำแหน่ง

ให้สหกรณ์กำหนดวาระการดำรงตำแหน่งของผู้ตรวจสอบกิจการไว้ในข้อบังคับของสหกรณ์ โดยต้องกำหนดให้มี วาระการดำรงตำแหน่ง คราวละไม่เกินสามปีนับแต่ปีบัญชีที่ที่ประชุมใหญ่มีมติเลือกตั้งผู้ตรวจสอบกิจการ เมื่อพ้นวาระ การดำรงตำแหน่ง หากยังไม่มีมติเลือกตั้งใหม่ให้ปฏิบัติหน้าที่อยู่ต่อไปจนกว่าที่ประชุมใหญ่มีมติเลือกตั้งผู้ตรวจสอบ กิจการคนใหม่

ผู้ตรวจสอบกิจการที่พ้นจากตำแหน่งตามวาระอาจได้รับการเลือกตั้งจากที่ประชุมใหญ่อีกได้ แต่ต้อง ไม่เกินสอง วาระติดต่อกัน

กรณีผู้ตรวจสอบกิจการขาดจากการเป็นผู้ตรวจสอบกิจการก่อนครบวาระ ให้กำหนดระเบียบวาระการประชุมใหญ่ เพื่อเลือกตั้งผู้ตรวจสอบกิจการใหม่ ในคราวประชุมใหญ่ครั้งแรกหลังจากผู้ตรวจสอบกิจการคนนั้นขาดจากการเป็น ผู้ตรวจสอบกิจการ และให้นำวาระการดำรงตำแหน่งของผู้มาแทนต่อเนื่องจากผู้ที่ตนมาดำรงตำแหน่ง

การขาดจากการเป็นผู้ตรวจสอบกิจการ เมื่อ

1. พ้นจากตำแหน่งตามวาระ
2. ตาย
3. ลาออก
4. ที่ประชุมใหญ่ของสหกรณ์ลงมติถอดถอน
5. อธิบดีกรมตรวจบัญชีสหกรณ์วินิจฉัยว่าขาดคุณสมบัติตามข้อ 7 หรือมีลักษณะต้องห้าม ตามข้อ 8

คณะผู้จัดทำ : คณะกรรมการศึกษาและประชาสัมพันธ์

บรรณาธิการ : น.สพ.เศรษฐเกียรติ กระจ่างวงษ์

ผู้ช่วยบรรณาธิการ : นายปรีชา บัวทองจันทร์

กองบรรณาธิการ : นายพงษ์พันธุ์ ธรรมวิจิต,

นายปกรณ์ กายรัตน์, นายณรงค์ สหวิศิษฐ์, นายบุญชอบ เลิศปิติวัฒนา, นางสาวเชมศรีบุญย์ เหมฤทธิพัฒน์โชติ

เจ้าของ : สหกรณ์ออมทรัพย์กรมปศุสัตว์ จำกัด 69/1 กรมปศุสัตว์ ถนนพญาไท แขวงถนนพญาไท เขตราชเทวี กทม.10400

โทร. 02 - 6534884, 02 - 6534558 - 59 กด 11 - 27 โทรสาร. 02 - 6534560

เว็บไซต์ : www.dldcoop.com

E-mail : dld.cooper@dld.go.th Line ID : @dldcoop2

